



BİLKENT TEKNOLOJİ TRANSFER OFİSİ



BİLKENT ÜNİVERSİTESİ
FİKRİ HAKLAR
POLİTİKA DOKÜMANI

İLK YAYIM TARİHİ :

REVİZYON NO : 1.0

REVİZYON TARİHİ :

ONAY

İsim	Unvan	Tarih	İmza
Prof.Dr. Abdullah Atalar	Rektör		

 	Doküman Adı	TTO Takip No	
	BİLKENT ÜNİVERSİTESİ FİKRİ HAKLAR POLİTİKA DOKÜMANI		
		Sayfa No	2 / 14

İÇİNDEKİLER

1. AMAÇ	3
2. TANIMLAR	4
3. KISALTMALAR	4
4. ÜNİVERSİTE POLİTİKASI VE TEMEL PRENSİPLER.....	4
5. İŞ AKIŞ SÜREÇLERİ	9
6. PATENT BAŞVURU SÜREÇLERİ	11
7. TİCARİLEŞTİRME.....	12

 	Doküman Adı	TTO Takip No	
	BİLKENT ÜNİVERSİTESİ FİKRİ HAKLAR POLİTİKA DOKÜMANI		
		Sayfa No	3 / 14

1. AMAÇ

1.1. Bilkent Üniversitesi, bilgi üretimi, üretilen bilginin en yaygın biçimde dağıtımını, mevcut ve üretilen bilginin toplum yararına sunulması ve Üniversite'nin akademik ortamının geliştirilmesi yönündeki çabaları desteklemektedir. Bununla birlikte; Bilkent Üniversitesi, bünyesinde gerçekleştirilen araştırma ve geliştirme çalışmaları sonucu ortaya çıkan ve yasal olarak korunabilecek, inovasyon dahil buluşlar, endüstriyel tasarımlar, markalar, entegre devre topografyaları, yeni bitki çeşitleri, ticaret sırları, edebiyat ve sanat eserleri, bilgisayar programları ve yazılımlar, internet alan adları, veri tabanları, vb. maddesel olmayan varlıklar kapsamındaki tüm fikir ürünlerini sanayinin ve toplumun hizmetine sunmayı hedeflemektedir. Bunu gerçekleştirirken ilgili Öğretim Elemanı ve Araştırmacılar ile Üniversite'nin haklarının adil bir şekilde korunmasına da önem vermektedir.

1.2. Bu politika dokümanı, Bilkent Üniversitesi bünyesinde çalışan tam zamanlı veya yarı zamanlı öğretim elemanları, doktora sonrası araştırmacıları, en az bir öğretim elemanı ile yapılan buluşlarda buluş sahiplerinden birisi olan öğrencileri ve üniversite idari personelini üniversitenin fikri haklar konusundaki politikası hakkında bilgilendirmek, bu hakların korunması, yönetilmesi, lisans anlaşmaları veya şirketleşme yoluyla ticarileştirilmesine yönelik süreci açıklamak amacıyla hazırlanmıştır.

 	Doküman Adı	TTO Takip No	
	BİLKENT ÜNİVERSİTESİ FİKRİ HAKLAR POLİTİKA DOKÜMANI		
		Sayfa No	4 / 14

2. TANIMLAR

- 2.1. Buluş:** Herhangi bir alanda teknik nitelikli her türlü probleme getirilen çözüm.
- 2.2. Buluş Sahibi:** Herhangi bir alanda mevcut teknik problemlere getirilen teknik çözümleri bulan araştırmacı veya araştırmacılar.
- 2.3. Buluş Bildirim Formu (BBF):** Buluş sahibinin, buluşu hakkında bildirim yaptığı doküman.
- 2.4. Bilkent Üniversitesi Teknoloji Transfer Ofisi (Bilkent TTO):** Bilkent Üniversitesi'nin bir birimi olan Teknoloji Transfer Ofisi (TTO) (Doküman içerisinde "TTO" ve "Bilkent TTO" ifadesi birbiri yerine kullanılacaktır.).
- 2.5. Fikri Haklar (FH):** Patentler, faydalı modeller, endüstriyel tasarımlar, markalar, coğrafi işaretler, internet alan adları, entegre devre topoğrafyaları, eserler, veritabanları, bilgisayar programları, know-how, biyoteknolojik buluşlar, yeni bitki türlerine yönelik ıslahçı hakları dâhil olmak üzere tescil ettirilmesi gerekli olan ya da olmayan tüm fikir ürünleri.
- 2.6. Fikri Haklar Değerlendirme Kurulu (FHDK):** Bilkent TTO bünyesindeki uzmanlar ile buluş konusuyla ilgili bilgi ve tecrübe sahibi olan öğretim elemanları, konusunda uzman danışmanlar ve/veya sanayi temsilcilerinden oluşan değerlendirme kurulu.
- 2.7. Fikri Haklar Üst Kurulu (FHÜK):** Rektör, Provost, TTO'dan Sorumlu Provost Yardımcısı, TTO Direktörü'nden oluşan üst kurul.

3. KISALTMALAR

- 3.1. TPE:** Türk Patent Enstitüsü
- 3.2. PCT:** Patent Cooperation Treaty

 	Doküman Adı	TTO Takip No	
	BİLKENT ÜNİVERSİTESİ FİKRİ HAKLAR POLİTİKA DOKÜMANI		
		Sayfa No	5 / 14

4. ÜNİVERSİTE POLİTİKASI VE TEMEL PRENSİPLER

4.1. Bu dokümanın yayımlandığı tarihte yürürlükte olan 551 sayılı Patent Haklarının Korunması Hakkında Kanun Hükmünde Kararname hükümlerine göre Fikri Haklar kapsamında; üniversite mensubu öğretim elemanlarının yaptığı buluşlar üzerindeki FH, buluşu yapan üniversite mensubu öğretim elemanlarına (varsa buluşu yapan ekibin tüm üyelerine) aittir (551 sayılı KHK Madde 41). Üniversitelere bağlı fakülte ve yüksekokullarda bilimsel çalışma yapmakta olan öğretim elemanlarının yaptığı buluşlar, serbest buluş sayılır. Bu doğrultuda; Bilkent Üniversitesi mensubu öğretim elemanları gerek buluşları için FH koruması almak, gerekse de bu FH'lerin lisanslanması yoluyla ticarileştirilmesi hususunda kendi başlarına hareket etmek konusunda serbesttirler. Ancak Buluş Sahibinin bir buluş yaptığını, bu buluş ile ilgili ulusal veya uluslararası patent vb. başvuruda bulunacağını veya bulunduğunu Yükseköğretim Kurulu (YÖK), Türkiye Bilimsel ve Teknolojik Araştırma Kurumu (TÜBİTAK), Bilim Sanayi ve Teknoloji Bakanlığı, Quacquarelli Symonds (QS), Times Higher Education gibi uluslararası üniversite derecelendirme kuruluşları vb. kurum ve kuruluşlardan talep edilen üniversite istatistiklerinde kullanılmak üzere Bilkent TTO' ya bildirmesi tavsiye edilir.

4.2. İdari personelin, öğrencilerin, projelerde ücretli olarak çalışan mühendis, teknisyen vb. pozisyonlarda olan kişilerin buluş sahipleri arasında öğretim elemanı olmadan yaptığı buluşlar, ilgili kanun ve yönetmelikler kapsamında değerlendirilir.

4.3. Buluşun, Bilkent TTO tarafından ticarileştirilmesini isteyen Bilkent Üniversitesi öğretim elemanları ile araştırmacılarının Bilkent TTO'ya başvurusu üzerine buluşların korumaya alınması için, gerekli kurumlara başvuruların yapılması, başvuruların takibi, tescil yapılması ve ticarileştirilmesi hususlarında FHDK değerlendirmesi ve FHÜK'ün onayı doğrultusunda gereken desteğin sağlanması üniversite politikası olarak belirlenmiştir. Bilkent TTO, üniversite adına tüm teknik, idari, hukuksal ve finansal süreci yönetir.

4.4. Bilkent Üniversitesi öğretim elemanları ve araştırmacıları, buluşlarının Bilkent TTO tarafından ticarileştirilmesini istememeleri durumunda buluş, serbest buluş niteliğini devam ettirir. Buluşlarına, serbest buluş olarak devam eden öğretim elemanları ve araştırmacılar,

 	Doküman Adı	TTO Takip No	
	BİLKENT ÜNİVERSİTESİ FİKRİ HAKLAR POLİTİKA DOKÜMANI		
		Sayfa No	6 / 14

Bilkent TTO'dan rehberlik hizmeti talep edebilirler. Bu talep doğrultusunda Bilkent TTO, finansal yükümlülük yaratmayan her tür desteği Buluş Sahibine sağlar.

4.5. Bu kapsamda Bilkent Üniversitesi aşağıdaki temel prensiplere uyar:

4.5.1. Üniversite, bilgi üretimi, üretilen bilginin en yaygın biçimde dağıtımını, mevcut ve üretilen bilginin toplum yararına sunulması ve Üniversite'nin akademik ortamının geliştirilmesi yönündeki çabaları destekler; akademik personelin bu amaçlara yönelik faaliyetlerinin yurtiçi veya yurtdışı kuruluşlarca desteklenen projeler aracılığıyla gerçekleştirilmesini teşvik eder.

4.5.2. Öğretim elemanı, araştırmacı ve ilgili diğer üniversite mensuplarının buluş sahibi olduğu FH'nin korunması ve yönetilmesi ile ilgili TTO'ya başvurusu üzerine başlatılan değerlendirme ve onay süreci sonucunda, desteklenmesi uygun bulunan başvurularda, Buluş Sahibi ile FH ve Gelir Paylaşım Sözleşmesi imzalanır.

4.5.3. Bu aşamadan sonraki süreç FH ve Gelir Paylaşım Sözleşmesinde belirtilen şartlara uygun olarak yürütülür.

4.5.4. Buluş Sahibinin birden fazla olması durumunda toplamı %100 olacak şekilde Buluşa ait FH paylaşımı BBF'de açıkça belirtilir. FH ve Gelir Paylaşım Sözleşmesinde de bu husus belirtilir.

4.5.5. Buluş sahibi, öğretim elemanı, araştırmacı ve ilgili diğer üniversite mensubu öğretim elemanlarının buluşun FH korunması sürecinde ilgili araştırmalarının sonuçlarının açık yayınlanması konusunda TTO ile koordineli bir şekilde hareket etmeyi ve TTO oluru olmadan yayınlamamayı kabul eder. Yayınlarda gecikmeyi önlemek amacıyla TTO ilgili işlemleri en fazla üç ay içinde bitirecek biçimde hareket eder.

4.5.6. Üniversite'nin araştırmalar sonucu ortaya çıkan yeni fikirleri ticarileştirmeye dayalı şirketlere doğrudan yatırım yapması Fikri Haklar Üst Kurulu'nun onayına bağlıdır.

 	Doküman Adı	TTO Takip No	
	BİLKENT ÜNİVERSİTESİ FİKRİ HAKLAR POLİTİKA DOKÜMANI		
		Sayfa No	7 / 14

- 4.5.7.** Buluş Sahibi, patent başvurusunun tüm aşamalarında, patent alındıktan sonra ve buluşun ticarileşmesi sürecinde TTO'ya makul ölçüde desteği sağlamayı kabul eder.
- 4.5.8.** FHDK üyeleri TTO tarafından, alanında uzman ve tecrübeli kişiler arasından seçilerek belirlenir. FHDK için belirlenen tüm kişilerle Gizlilik Anlaşması imzalanır.
- 4.5.9.** TTO tescili gereken ve tescil ettirilmesi kararlaştırılan FH'lerine yönelik tüm başvuru ve takip işlemlerini yönetmek, Buluş Sahibi ile anlaşılan oran veya miktarlarda fonlamak ve takip etmekle sorumludur.
- 4.5.10.** TTO desteklenen FH'lere yönelik ticarileştirme faaliyetlerini gerçekleştirmekle sorumludur. Bu amaçla, TTO tanıtımlar yapar, fuarlara katılır ve ilgili taraflarla görüşmeler yapar.
- 4.5.11.** TTO ticarileşmeye yönelik olarak Lisans sözleşmesinin hazırlanmasından, lisansın kapsamından, sözleşme görüşmelerinden, sözleşmenin imzalanmasından ve yürütülmesinden sorumludur.
- 4.5.12.** TTO desteklediği her bir buluş kapsamında yapmış olduğu harcamaları ayrı ayrı takip etmekle sorumludur. İlgili muhasebe kayıtları, buluş sahiplerinin istemesi durumunda her zaman ve koşulsuz olarak buluş sahiplerinin incelemesine sunulur.
- 4.5.13.** TTO yaptığı harcamaların makul seviyede ve ekonomik olmasına dikkat eder.
- 4.5.14.** Yalnızca Üniversite dışına ödenecek bedeller gider olarak kabul edilir. TTO'nun veya üniversitenin kendi iç çalışmalarını giderleştirmesi veya gider olarak kabul etmesi söz konusu değildir.
- 4.5.15.** TTO lisanslama kapsamında elde edilecek gelirlerin takibinden sorumludur.
- 4.5.16.** Buluşların lisanslanmasından elde edilecek gelir, ilgili Buluş Sahibi, Üniversite ve TTO arasında, Fikri Haklar ve Gelir Paylaşım Sözleşmesi'nde belirtilen şartlara uygun olarak paylaşılır. TTO ilgili idari ve finansal süreci yönetir.
- 4.5.17.** Buluş Sahibinin, Üniversiteden finansal destek alabilmesi için başvuru, tescil, araştırma, inceleme, ülke girişi, yıllık koruma ücreti, patent vekil ücreti, tercüme ve buluşa özgü giderlerin en az %10'u oranında finansal katkı (Buluş Sahibi Katkı Payı) yapması esastır. Buluş sahibi tek kişi ise Bilkent Üniversitesi öğretim elemanı olması veya buluş sahibi birden fazla ise buluş sahipleri arasından onları temsilen Bilkent Üniversitesi öğretim elemanı olan kişinin buluş sahibi katkı payını vermesi

 	Doküman Adı	TTO Takip No	
	<p style="text-align: center;">BİLKENT ÜNİVERSİTESİ FİKRİ HAKLAR POLİTİKA DOKÜMANI</p>		
		Sayfa No	8 / 14

beklenmektedir. Buluş Sahibi belirtilen giderlere katkısını %50 oranına kadar arttırabilir. Buluş Sahibi'nin Gelir Paylaşımından alacağı miktar, giderlere katkısı oranında artacak olup aşağıda belirtildiği şekilde hesaplanacaktır.

Her yıl elde edilen gelirden öncelikle başvuru, tescil, araştırma, inceleme, ülke girişi, yıllık koruma ücreti, patent vekil ücreti, tercüme ve buluşa özgü giderler karşılanana kadar Buluş Sahibi ve Üniversitenin katkısı oranında taraflara geri ödenir. Belirtilen giderlerin geri ödenmesi bittikten sonra kalan gelirden aşağıdaki formülasyon kullanılarak bulunan Buluş Sahibi Gelir Paylaşım Oranı'na göre hesaplanan miktar Buluş Sahibine "Telif Hakkı" olarak ödenir. Ödemelerde vergi muafiyetleri dikkate alınır. Gelir, gider ve gelir paylaşımı hesaplamaları KDV hariç olarak yapılır.

Buluş Sahibi Gelir Paylaşım Oranı aşağıdaki formülasyona göre hesaplanır:

$$\text{Buluş Sahibi Gelir Paylaşım Oranı}(\%) = ((G_{50} - G_{10}) / 40^2) * (K - 10)^2 + 38$$

$$K(\%) = \text{Buluş Sahibi Katkı Payı}$$

$$G_{50}(\%) = 85 \text{ (Buluş sahibinin katkı payının \%50 olduğu durumdaki buluş sahibi gelir paylaşım oranı)}$$

$$G_{10}(\%) = 38 \text{ (Buluş sahibinin katkı payının \%10 olduğu durumdaki buluş sahibi gelir paylaşım oranı)}$$

Örnek Hesaplama Tablosu:

Buluş Sahibi Katkı Payı- K(%)	Buluş Sahibi Gelir Paylaşım Oranı (%)
10	38
20	41
30	50
40	64
50	85

 	Doküman Adı	TTO Takip No	
	BİLKENT ÜNİVERSİTESİ FİKRİ HAKLAR POLİTİKA DOKÜMANI		
		Sayfa No	9 / 14

Buluş Sahibine verilecek miktar çıkarıldıktan sonra geri kalan miktarın %50'si üniversite genel bütçesine ve %50'si TTO bütçesine gelir kaydedilir.

4.5.18. Buluş Sahibi öğretim elemanı, başvurusu yapılmış veya patentine sahip olduğu buluşlarının TTO tarafından ticarileştirilmesini ve patent korumasının devamı için Üniversiteden finansal katkı talebinde bulunabilir. Bu talebin FHDK tarafından değerlendirilmesi ve FHÜK'ün onay vermesine bağlı olarak; Buluş Sahibi ile FH ve Gelir Paylaşım Sözleşmesi yapılarak Buluş Sahibinden TPE veya ilgili uluslararası kuruluşlar nezdinde devir alınarak TTO portföyüne dahil edilir ve ticarileştirme çalışmaları yapılır. Gelir paylaşımı ilgili madde doğrultusunda yapılır.

4.5.19. 551 sayılı Patent Haklarının Korunması Hakkında Kanun Hükmünde Kararname hükümlerine göre; Buluş Sahibinin buluşu yaptığı sırada Bilkent Üniversitesi'nde idari personel veya proje kapsamında çalışan ücretli personel olması ve buluşun üniversite imkanları kullanılarak yapılması durumunda; Üniversiteye BBF ile bildirimde bulunması gerekir. FHDK tarafından değerlendirilmesi ve FHÜK'ün onay vermesine bağlı olarak; buluş desteklenebilir. Bu durumda; 4.5.15 maddesindeki hükümlere uygun şekilde işlemde bulunulur. FHÜK buluşu serbest buluş olarak nitelendirirse; idari personel veya proje kapsamında çalışan ücretli personel buluşla ilgili tasarruflarında serbest olarak hareket edebilir.

4.5.20. Desteklenen Buluşa ait Buluş Sahibinin birden fazla olması durumunda Buluş Sahipleri kendi arasından tüm buluş sahiplerini temsil etmeye yetkili ve Bilkent Üniversitesi mensubu olan bir İletişim Kurulacak Kişi belirler ve BBF'de bu durumu ve gelir paylaşımında baz alınmak üzere buluşa katkı oranlarını toplamı %100 olacak şekilde belirterek TTO'yu bilgilendirir. TTO Buluşa yönelik her türlü koordinasyonu BBF'de İletişim Kurulacak Kişi olarak belirtilen Buluş Sahibi ile yapar. Diğer Buluş Sahipleri ile TTO arasındaki iletişimden Buluş Bildirim Formunda belirtilen İletişim

 	Doküman Adı	TTO Takip No	
	BİLKENT ÜNİVERSİTESİ FİKRİ HAKLAR POLİTİKA DOKÜMANI		
		Sayfa No	10 / 14

Kurulacak Kişi sorumludur. Buluş Sahibine ödenmek üzere hesaplanan gelir paylaşım miktarı birden fazla Buluş Sahibine buluşa katkı payları doğrultusunda paylaşılır.

4.5.21. Buluş Sahibine ödeme yapılabilmesi için ilgili yıl içerisinde gelir elde edilmiş olması gereklidir. Ödemeler ilgili yılı takip eden yılın ilk 3 ayı içinde yapılır.

 	Doküman Adı	TTO Takip No	
	BİLKENT ÜNİVERSİTESİ FİKRİ HAKLAR POLİTİKA DOKÜMANI		
		Sayfa No	11 / 14

5. İŞ AKIŞ SÜREÇLERİ

FH başvurusu için tanımlanmış olan iş akış süreci şeması Şekil-1'de sunulmaktadır.

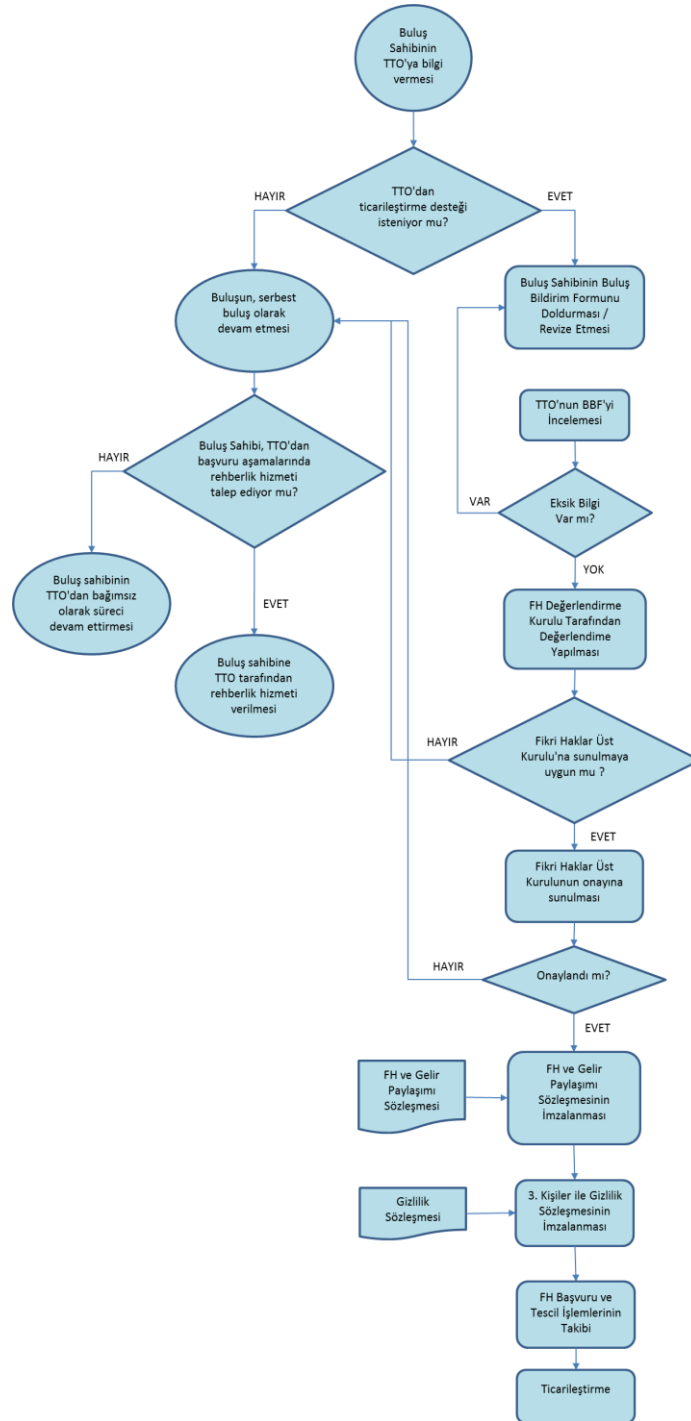

Şekil-1: FH başvurusu iş akış süreci şeması

 	Doküman Adı	TTO Takip No	
	BİLKENT ÜNİVERSİTESİ FİKRİ HAKLAR POLİTİKA DOKÜMANI		
		Sayfa No	12 / 14

- 5.1.** Buluş bilgisinin TTO' ya ulaşması ile süreç başlar.
- 5.2.** Buluş Sahibi öğretim elemanı başvuru işlemlerini kendi adına yapmak isterse buluş, serbest buluş niteliğini devam ettirir.
- 5.3.** Buluş Sahibi öğretim elemanı, serbest buluşu ile ilgili başvuruları kendi adına yapmak istemesi durumunda talepte bulunur ise TTO tarafından rehberlik hizmeti verilir.
- 5.4.** Buluşun ticarileştirilmesi TTO'dan talep ediliyorsa; Buluş Sahibi BBF'yi doldurarak TTO'ya iletir.
- 5.5.** TTO, BBF'yi inceleyerek eksik bilgi olup olmadığını kontrol eder.
- 5.6.** BBF'de eksik bilgiler var ise, TTO Buluş Sahibinden BBF'yi revize etmesini talep eder.
- 5.7.** BBF, TTO incelemesinin ardından FH Değerlendirme Kurulu tarafından değerlendirilir.
- 5.8.** Buluşun, FH Değerlendirme Kurulu tarafından desteklenmek için onaya sunulmasına karar vermesi halinde Fikri Haklar Üst Kurulu'nun onayına sunulur.
- 5.9.** Buluşun, FH Değerlendirme Kurulu tarafından desteklenmek için onaya sunulmaya uygun bulunmaması halinde, buluş sahibi bilgilendirilir ve buluş serbest buluş niteliğini devam ettirir.
- 5.10.** Buluşun desteklenmesinin Fikri Haklar Üst Kurulu tarafından onaylanması halinde Buluş Sahibi ile Üniversite arasında Gizlilik Sözleşmesi ile FH ve Gelir Paylaşımı Sözleşmesi imzalanır.
- 5.11.** Buluşun desteklenmesinin FHÜK tarafından onaylanmaması halinde buluş sahibi bilgilendirilir ve buluş serbest bırakılır.
- 5.12.** Sözleşmelerin imzalanmasının ardından, FH başvuru işlemlerine başlanır.

 	Doküman Adı	TTO Takip No	
	BİLKENT ÜNİVERSİTESİ FİKRİ HAKLAR POLİTİKA DOKÜMANI		
		Sayfa No	13 / 14

5.13. TTO, Buluş ile ilgili başvuru yapıldığı günden itibaren Buluş ile ilgili ticarileştirme faaliyetlerine ve görüşmelerine başlayabilir. Görüşme yapılan 3. Kişiler ile Gizlilik Sözleşmesi imzalanır.

6. PATENT BAŞVURU SÜREÇLERİ

6.1.TTO patent başvurusu yapılacak ulusal, bölgesel veya uluslararası patent başvurusu tercihini yapar ve süreci başlatır. Bu süreçte Buluş Sahibi ile de koordinasyon sağlanır. Buluşun niteliğine göre değişebilmekle beraber, esas olarak Türk Patent Enstitüsü (TPE) üzerinden PCT(Patent Cooperation Treaty)'ye uygun başvuru yapılması prensibi uygulanmaktadır.

6.2.Başvuru Formu TTO koordinasyonunda ve Buluş Sahibinin desteğiyle doldurulur.

6.3.Başvurudan patent tescil edilinceye kadar olan süreçteki giderler FH ve Gelir Paylaşım Sözleşmesinde belirlenen şartlar doğrultusunda ilgili taraflarca karşılanır ve TTO tarafından kayıt altında tutulur.

6.4.Başvurudan patentin tesciline kadar olan sürecin yürütülmesinden TTO sorumludur. Süreçte buluşa ilişkin teknik bilgi gerekmesi durumunda, Buluş Sahibi tarafından bu bilgiler sağlanır.

6.5.Patentin tescilinin ardından korumasının devam etmesi için ilgili kurumlar nezdinde yapılması gereken giderler TTO'nun sorumluluğundadır. Ancak TTO, istediği zaman bu korumanın devam ettirilmemesine karar verebilir. Bu durum korumanın Buluş Sahibince sürdürülmesine olanak sağlayacak süre tanınarak yeterince önceden Buluş Sahibine bildirilir. Bu durumda; Buluş, Serbest Buluş niteliği kazanır.

 	Doküman Adı	TTO Takip No	
	BİLKENT ÜNİVERSİTESİ FİKRİ HAKLAR POLİTİKA DOKÜMANI		
		Sayfa No	14 / 14

7. TİCARİLEŞTİRME

- 7.1.** Gerek başvuru aşamasında ve gerekse tescilin yapılmasından sonra buluşun ticarileştirilmesine yönelik çalışmalar TTO tarafından yürütülür.
- 7.2.** Buluşun ticarileştirilmesine yönelik iç de dış paydaşlarla gerekli faaliyetler (toplantı, fuar, seminer vb.) düzenlenir veya düzenlenen organizasyonlara katılım sağlanır.
- 7.3.** Ticarileştirme sürecinde gerekmesi durumunda üçüncü kişilerle gizlilik sözleşmesi imzalanır.
- 7.4.** Ticarileştirmeye yönelik harcamalar Gelir Paylaşımı Sözleşmesi doğrultusunda ilgili taraflarca karşılanır ve TTO tarafından kayıt altında tutulur.
- 7.5.** TTO, Ticarileştirme ile ilgili tüm taraflarla her türlü organizasyonu ve koordinasyonu gerçekleştirir.
- 7.6.** Lisans sözleşme görüşmeleri TTO koordinasyonunda ve sorumluluğunda gerçekleştirilir. TTO, Lisans Sözleşmelerinin hazırlanma, görüşme ve imzalanma sürecini yönetir.
- 7.7.** TTO'nun sahip olduğu FH'lere yönelik üniversite ortaklığında şirket kurulması FHÜK tarafından karara bağlanır.
- 7.8.** Buluş, TTO tarafından belirlenecek bir zaman süresinde ticarileştirilemez ise buluşa ilişkin çalışmalar sonlandırılır ve ilgili hakları Buluş Sahibi'ne devredilir ve Buluş, Serbest Buluş niteliği kazanır. Bu durumda; TTO'nun buluş ile ilgili gizlilik haricindeki tüm yükümlülükleri sona erer.
- 7.9.** Buluşun, ticarileştirilmesi durumunda Lisansı alan kurum veya kişilerle Lisans Sözleşmesi imzalanır.
- 7.10.** Buluşun lisanslanmasının ardından; TTO, Lisans Sözleşmesinde belirtilen hususlar doğrultusunda geliri takip ederek tahsilini yapar. Gelirin tahsilinin yapılmasının ardından Buluş Sahibi ile yapılan Fikri Haklar ve Gelir Paylaşım Sözleşmesindeki hususlar doğrultusunda gelir paylaşımını sağlar.